TITULO: Especialistas proyectan incierto panorama de la pandemia en la semana de las elecciones				
Nº	FECHA	MEDIO	SECCIÓN	PÁGINA
116444	2021-04-13	El Mercurio	Nacional	C 1

Imagen 1/1

EL MERCURIO
NACIONAL C
SANTIAGO DE CHILE, MARTES 13 DE ABRIL DE 2021
nacional@mercurio.cl

Hasta 9 mil casos, en el peor escenario, prevén los expertos para comienzos de mayo:

Especialistas proyectan incierto panorama de la pandemia en la semana de las elecciones

Algunos afirman que aún no se llega al *peak* de la segunda ola. Otros coinciden en que los contagios diarios de mediados del mes venidero podrían llegar a los 4 mil o, incluso, cercanos a los 1.500 de octubre de 2020.

MANUEL HERNÁNDEZ y MARÍA JOSÉ BLANCO

A casi un mes de las elecciones de constituyentes, gobernadores, alcaldes y concejales, que fueron pospuestas para el 15 y 16 de mayo por la segunda ola de covid-19 que azota al país, los especialistas sanitarios proyectan un panorama epidemiológico incierto en la nueva fecha prevista para el proceso electoral.

El fin de semana pasado, el ministro de Salud, Enrique Paris, indicó a "El Mercurio" que hacia el 15 de mayo esperaba "una menor cantidad de casos", producto de las cuarentenas y el plan de vacunación, que ayer inició la inoculación de los adultos de 48 y 49 años, quienes forman un segmento de cerca de 500 mil personas.

Aún así, distintos expertos advierten que proyectar las próximas semanas de la emergencia sanitaria es complejo debido a la inestabilidad del escenario. Todo esto, ya que si bien ayer se informaron 6.372 casos, lo que representa una disminución si se compara con los 9.171 contagios del viernes pasado, la cifra sigue siendo mucho más alta que el resto de las fechas relacionadas al proceso eleccionario del país (ver infografía).

En ese sentido, hay distintas visualizaciones rumbo a mayo. Por ejemplo, el director del Instituto de Salud Pública de la U. Andrés Bello, Héctor Sánchez, sostiene que "hacia la segunda quincena de abril deberíamos estar alrededor de los 9 mil casos diarios". Bajo ese contexto, dice, los casos activos "debieran bordear los 50 mil", por lo que plantea que "si proyectamos la cantidad de nuevos positivos y activos que habrá, es difícil pensar que tendremos una baja muy sustancial (de los 9 mil) hacia la primera semana de mayo". Eso sí, prevé que una caída de los contagios se concretaría "recién a fines de mayo, dependiendo del ritmo de vacunación, considerando que ha bajado las últimas dos semanas".

Tomás Pérez-Acle, director de Fundación Ciencia y Vida, apunta que actualmente las cifras reflejan que el país aún no ha alcanzado el *peak* de la segunda ola, y según las proyecciones que han modelado, precisa que podría ocurrir esta semana: "Creo tener argumentos suficientes para aseverar que el *peak*, o ya lo pasamos el jueves pasado, o viene este jueves, con al menos 10 mil y hasta 12 mil casos".

> *Si el peak es esta semana, estimamos que para la* ***segunda semana de mayo deberíamos tener entre 4 mil y 5 mil casos.*** *Si el peak se mueve una semana (...), entre 5 mil y 6 mil casos".*
>
> **TOMÁS PÉREZ-ACLE**
> DIRECTOR DE FUNDACIÓN CIENCIA Y VIDA

> *Podríamos tener una situación similar a la de octubre, la cual* ***sería una condición epidemiológica que permitiría las elecciones".***
>
> **MAURICIO CANALS**
> ACADÉMICO DEL INSTITUTO DE SALUD PÚBLICA DE LA U. DE CHILE

> ***Una mejoría más significativa recién la vamos a ver en junio,*** *cuando tengamos un número cercano al 80% de vacunados".*
>
> **JUAN CARLOS SAID**
> MAGÍSTER EN SALUD PÚBLICA DEL IMPERIAL COLLEGE DE LONDRES

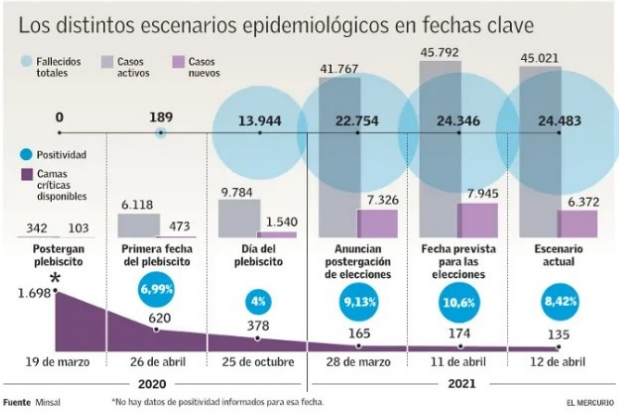

ATON

CONTINUIDAD.— Esta semana se vacuna a los adultos de 49 y 48 años, según el plan del Minsal.

En ese sentido, acota que también la mayor cantidad de infecciones notificadas podría postergarse una semana, pero asegura que, en el peor escenario, "nosotros estimamos que para la segunda semana de mayo deberíamos tener entre 4 mil y cinco mil casos. Si el *peak* se mueve una semana hacia el futuro, deberíamos pensar entre 5 mil y 6 mil casos, lo cual es una situación compleja. Todo esto lo vamos a saber con más certeza el jueves".

Eso sí, Pérez-Acle coincide con el ministro Paris en que en las próximas semanas "va a haber una caída de los casos".

El académico Mauricio Canals, del Instituto de Salud Pública de la U. de Chile, concuerda con que a finales de abril se generará una disminución en los casos, basado en que un informe de la institución que representa demuestra que el R0 efectivo (que describe la rapidez con la que se propaga la enfermedad) se está estabilizando en varias regiones, posicionándose en 1,025. Aún cuando este indicador muestra buenos resultados cuando se mantiene por debajo de uno, detalla que ocho de las 12 regiones con R0 efectivo superior a uno están "muy cercanas a ese valor".

Frente a eso, el académico postula que "el 24 de abril, si hay efecto poblacional de la vacuna, podríamos tener entre cuatro mil y cinco mil casos, lo que hace ver que en el futuro podríamos tener una situación epidemiológica bastante buena en el período eleccionario". Y se atreve a precisar datos más optimistas, parecidos a los 1.540 casos que se confirmaron el 25 de octubre cuando se celebró el plebiscito: "Podríamos tener una situación similar a la de octubre, lo cual sería una condición epidemiológica que permitiría las elecciones. Vamos a tener una proyección más segura en dos semanas, pero creo que se estaría acercando a ese número", apunta.

Diversos factores

Dado el incierto escenario epidemiológico, otros expertos no se atreven a anticipar cifras de cara al 15 de mayo. Sin embargo, advierten que mantener medidas como las cuarentenas, el distanciamiento social y el avance del plan de vacunación permitirían disminuir los nuevos contagios.

El médico Juan Carlos Said, magíster en Salud Pública del Imperial College de Londres, prevé que "si bien ya en ciertos grupos etarios se nota un descenso en el número total de contagiados, puede demorar más". Y reitera que la rapidez del descenso dependerá del aislamiento y del plan de vacunación, por lo que añade que "una mejoría más significativa recién la vamos a ver en junio, cuando tengamos el 80% de vacunados".

En tanto, el exsubsecretario de Salud Pública Jaime Burrows dice que mientras aumente la cobertura de las vacunas se notará una baja en las hospitalizaciones, "pero la transmisión va a seguir en un nivel alto por un buen tiempo porque las medidas ha costado mucho implementarlas, la gente está yendo a trabajar", lo que implica que no ha disminuido el contacto entre personas: "Tengo mis dudas de que vayamos a llegar en buenas condiciones a las elecciones", concluye.

Dudas sobre la inmunidad de rebaño en junio, la fecha prevista por el Gobierno

Las autoridades del país han enfatizado, desde que se implementó el Plan Nacional de Vacunación, que la meta es alcanzar la inmunidad de rebaño a fines del primer semestre de este año. Incluso, el ministro de Salud, Enrique Paris, ha dado como fecha estimada el 30 de junio.

Para eso, se requiere que el 80% de la población esté vacunada. Sin embargo, el domingo en el programa "Tolerancia Cero", de CNN Chile, el anterior titular de la cartera, Jaime Mañalich, afirmó que el Presidente Sebastián Piñera "se equivocó" en la predicción. Incluso, sostuvo que "nunca vamos a alcanzar la inmunidad de rebaño".

En ese sentido, el ministro Paris fue consultado ayer en el reporte diario sobre los comentarios de su antecesor. "No es el momento de polemizar y lo he repetido en los últimos días. Tampoco creo que es bueno mirar atrás; todo lo contrario, debemos transmitir un mensaje de unidad", dijo.

Paris añadió que "estamos trabajando arduamente con todo lo que podemos en dos aspectos: para vacunar lo más rápido posible y tener camas UCI, pero sabemos que la vacuna no es la única solución y el problema no será solucionado con la vacuna de un día para otro". Y reiteró la necesidad de "mantener estrictamente todas las medidas de autocuidado".

Jeannette Dabanch, infectóloga de la U. de Chile y presidenta del Comité Asesor de Vacunas e Inmunizaciones del Minsal, dice que por ahora se requiere "cautela, prudencia y tiempo para ir evaluando la respuesta de las medidas de autocuidado, más las vacunas".

SERGIO ALFONSO LÓPEZ

COORDINACIÓN.— Desde febrero comenzó el proceso de vacunación masiva en el país, que espera tener inoculadas a 15 millones de personas para junio.